

Participatieplan gebiedsontwikkeling Groene Rivier Well

Waterschap Limburg

Referentie: BI6740-WM-RP-220914-1038

Status: S0/P01.01

Datum: 9 februari 2023



HASKONINGDHV NEDERLAND B.V.

Jonkerbosplein 52
6534 AB Nijmegen
Water & Maritime
Trade register number: 56515154

+31 88 348 70 00 **T**
info@rhdhv.com **E**
royalhaskoningdhv.com **W**

Titel document: Participatieplan gebiedsontwikkeling Groene Rivier Well

Sub titel:
Referentie: BI6740-WM-RP-220914-1038
Status: P01.01/S0
Datum: 9 februari 2023
Projectnaam: Actualisatie VKA Well
Projectnummer: BI6740
Auteur(s): MC

Opgesteld door: MC

Gecontroleerd door: DH

Datum: 14-9-2022

Goedgekeurd door: DH

Datum: 15-9-2022

Classificatie

Projectgerelateerd

Behoudens andersluidende afspraken met de Opdrachtgever, mag niets uit dit document worden veelevoudigd of openbaar gemaakt of worden gebruikt voor een ander doel dan waarvoor het document is vervaardigd. HaskoningDHV Nederland B.V. aanvaardt geen enkele verantwoordelijkheid of aansprakelijkheid voor dit document, anders dan jegens de Opdrachtgever.

Let op: dit document bevat mogelijk persoonsgegevens van medewerkers van HaskoningDHV Nederland B.V.. Voordat publicatie plaatsvindt (of anderszins openbaarmaking), dient dit document te worden geanonimiseerd of dient toestemming te worden verkregen om dit document met persoonsgegevens te publiceren. Dit hoeft niet als wet- of regelgeving anonimiseren niet toestaat.

Inhoud

1	Het project gebiedsontwikkeling Groene Rivier Well	1
1.1	Gebiedsontwikkeling Groene Rivier Well	1
1.2	Ontstaan van de gebiedsontwikkeling	2
1.3	Proces en indicatieve planning project	4
2	Doel van de participatie	5
3	Participatie tot en met 2022	6
3.1	Tot vaststelling VKA juni 2020	6
3.2	Afronding verkenningfase 2021/2022	6
3.3	Algemene communicatie	7
4	Participatieplan	8
4.1	Inleiding	8
4.2	Opzet in 3 rondes	8
4.3	Participatievormen	10
4.4	Conditionering	11
4.5	Grondverwerving	12
5	Communicatie	13
6	Altijd in contact	13

1 Het project gebiedsontwikkeling Groene Rivier Well

1.1 Gebiedsontwikkeling Groene Rivier Well

De gebiedsontwikkeling Groene Rivier Well is een integraal project waarmee meerdere doelstellingen gelijktijdig en in samenhang met elkaar worden gerealiseerd. De gebiedsontwikkeling omvat:

- de aanleg, verhoging en versterking van primaire waterkeringen om te voldoen aan de wettelijke veiligheidsnorm;
- het verbeteren van de systeemwerking van de Maas door behoud van 85 hectare rivierbed en realisatie van circa 17 cm. waterstandsdeling ter hoogte van Well-dorp;
- het verbeteren van het ecologisch functioneren van de Molenbeek en haar oevers door de loop, oevers en monding een natuurlijker karakter te geven en daarmee de biodiversiteit te verhogen;
- het verbeteren van de ruimtelijke kwaliteit, middels de landschappelijke herkenbaarheid, samenhang, cultuurhistorische identiteit en soortenrijkdom in het gebied;
- het versterken van de gebruiks- en belevingswaarde voor bewoners en bezoekers door o.a. het verbeteren van de toegankelijkheid;
- duurzaamheid in realisatie en beheer, door o.a. gebruik te maken van en voort te bouwen op de bestaande gebiedskwaliteiten, de toepassing van gebiedseigen grond, robuuste waterkeringen en natuurinclusieve voedselproductie.

De achtergrond van de gebiedsontwikkeling wordt toegelicht in paragraaf 1.2, en ook de ontwikkeling die het project recentelijk (van 2020 tot 2022) heeft doorgemaakt. Een uitgebreide beschrijving van het project gebiedsontwikkeling Groene Rivier Well is opgenomen in het Verkenningenrapport gebiedsontwikkeling Groene Rivier Well.

De locatie en een kaart van het plangebied zijn aangegeven in onderstaande figuur.



Figuur 1-1: Locatie en kaart plangebied gebiedsontwikkeling Groene Rivier Well

1.2 Ontstaan van de gebiedsontwikkeling

Aanleiding

De waterkeringen bij Well voldoen niet aan de wettelijke normen en dienen in de komende jaren te worden versterkt, in het kader van het Hoogwaterbeschermingsprogramma. Het Waterschap Limburg is in 2017 gestart met de planvorming voor deze dijkversterking, in samenspraak met de omgeving. De dijken komen daarbij deels op nieuwe tracés te liggen, waarmee rivierbed van de Maas behouden wordt, dat bij de aanleg van de keringen in de jaren '90 verloren is gegaan. Het rivierbed dat wordt behouden kan vervolgens functioneren als een groene rivier, die bij hoogwater meehelpt om Maaswater af te voeren. In het plangebied ligt ook de Molenbeek, waarvoor een verbetering is voorzien van het ecologisch functioneren, in het kader van de programma's zoals de Kaderrichtlijn Water (KRW).

Aan de bovenstroomse kant van het plangebied kruist de provinciale weg N270 het rivierbed van de Maas. De N270 is daarbij in het plangebied grotendeels gelegen op een grondlichaam dwars op de stromingsrichting van de Maas, en passeert de Maas met een brug, de Koninginnenbrug.

Van realisatie in twee fasen naar een integrale scope

In 2020 heeft het Waterschap Limburg na afweging van verschillende alternatieven een Voorkeursalternatief (VKA) vastgesteld. Dit VKA was gebaseerd op het vinden van een balans tussen het beschermen van het dorp Well en de buurtschappen enerzijds en het behoud van vierkante meters rivierbed anderzijds. Het VKA uit 2020 voorzagt in realisatie van de dijkversterking en herinrichting van de Molenbeek in de komende jaren. Op de langere termijn zou het grondlichaam van de N270 door een brug worden vervangen, waarmee de Maas vanaf de bovenstroomse kant de groene rivier in kan stromen, en zou ook het gebied van de groene rivier worden ingericht.

Destijds werd aangenomen dat de groene rivier tussen deze dijken tot stand kon komen. Tijdens de verdere aanscherping van het VKA in 2021 bleek dat meer informatie nodig was over de inrichting en werking van de groene rivier. Bovendien maakte het hoogwater van juli 2021 duidelijk dat de huidige situatie bij Well een flessenhals vormt voor de afvoer van hoogwater op de Maas (zie ook par. 2.2.1). De stuurgroep gebiedsontwikkeling Groene Rivier Well heeft daarom op 14 oktober 2021 besloten om dit onderdeel door het projectteam alsnog inhoudelijk uit te laten diepen. De omgeving is geïnformeerd over deze ontwikkeling en tussenresultaten tijdens de informatiebijeenkomst in november 2021.

Daarop zijn door het projectteam en de ambtelijke projectgroep (APG) twee scenario's verkend:

- 1 Realisatie van het project in de oorspronkelijke twee fasen: eerst de dijkversterking en het beekherstel, en op termijn pas de brug onder de N270 en de inrichting van de groene rivier (zie Figuur 1-2 hieronder).
- 2 Realisatie van de integrale scope in één keer inclusief de definitieve inrichting van het gebied, waardoor ook de beoogde waterstandsdeling direct wordt gehaald (zie Figuur 1-3).



Figuur 1-2: Realisatie van het project in twee fasen

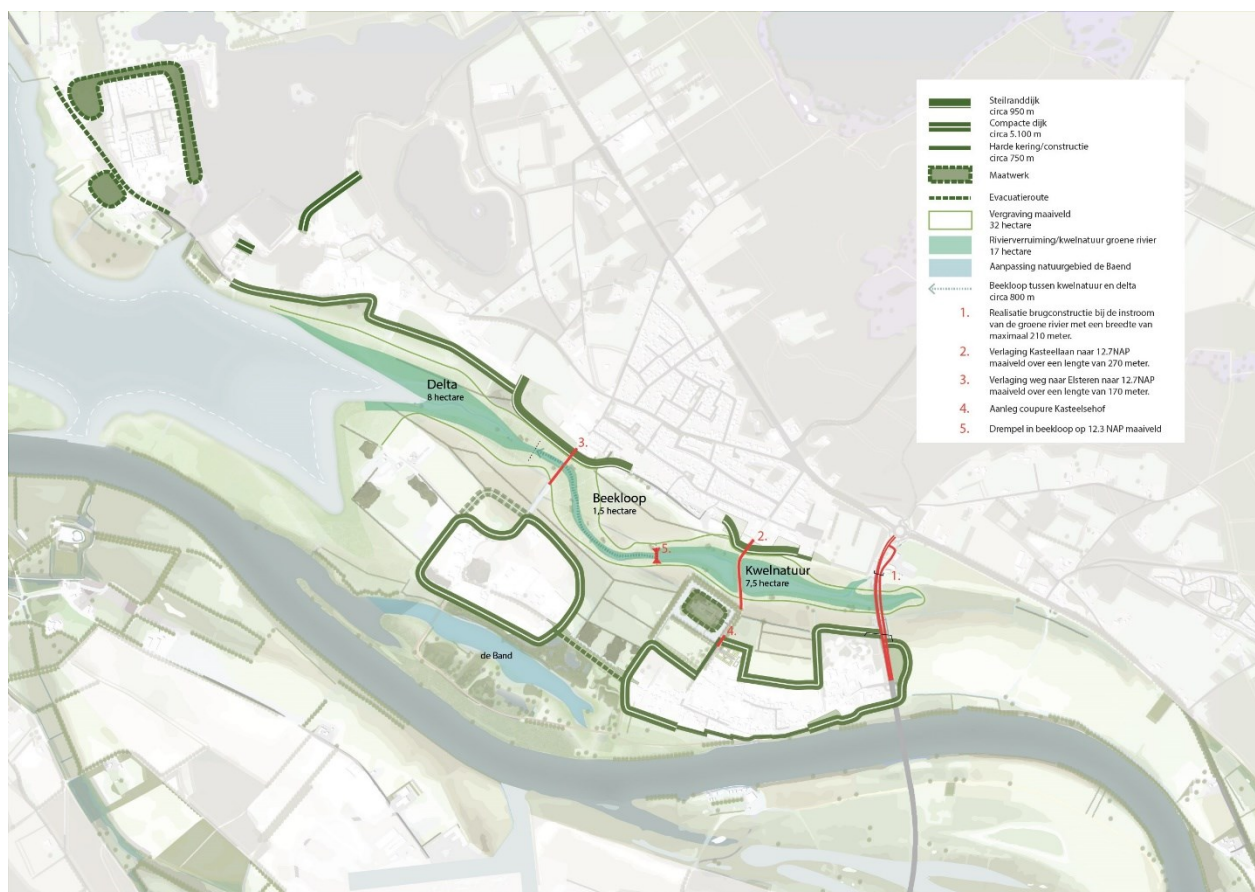

Figuur 1-3: Realisatie integrale scope in één keer

In februari 2022 heeft de stuurgroep gebiedsontwikkeling Groene Rivier Well gekozen voor scenario 2: realisatie van de integrale scope in één keer, vanwege de vele voordelen die dit met zich meebrengt, waaronder:

- Een kostenvoordeel dat geraamd is op circa €17 miljoen (prijspeil februari 2022) ten opzichte van de uitvoering in 2 fasen, doordat werk-met-werk gemaakt kan worden en efficiënt kan worden omgegaan met vrijkomende grond;
- Niet twee keer maar één keer overlast vanwege de realisatie van werken voor de bewoners en bedrijven in Well;

- Duurzaamheidsvoordelen (o.a. gebruik van gebiedseigen grond, circulariteit);
- Eén integraal, duurzaam, klimaatbestendig en waterrobuust eindbeeld;
- De procedure hoeft maar een keer doorlopen te worden;
- De beoogde waterstandsdeling van circa 17 centimeter wordt op kortere termijn gerealiseerd.

De keuze voor de integrale scope houdt ook in dat het bevoegd gezag van het project verandert van het Waterschap Limburg naar het ministerie van Infrastructuur en Waterstaat. Het Waterschap Limburg blijft de uitvoerende partij van dit project.

De omgeving is geïnformeerd over deze keuze in een informatiebijeenkomst in mei 2022.

1.3 Proces en indicatieve planning project

In de Planuitwerkingsfase wordt de gebiedsontwikkeling Groene Rivier Well uitgewerkt en gedetailleerd, in overleg met de betrokkenen in de omgeving. Tevens wordt overleg gevoerd met de toekomstige beheerders van het gebied en de bevoegd gezagen. De Planuitwerkingsfase wordt afgesloten met de vaststelling van een projectbesluit Omgevingswet. Parallel aan het projectbesluit wordt in de Planuitwerkingsfase één (project)MER opgesteld, dat de maatregelen en effecten van de gehele gebiedsontwikkeling beschrijft. In dit MER wordt informatie uit het eerder opgestelde MER fase 1 uit 2020 (uit de Verkenningsfase) opgenomen, zodat een zelfstandig leesbaar totaaldocument ontstaat. Het wordt projectMER met het Ontwerp Projectbesluit en de hoofdvergunningen ter inzage gelegd, en na verwerking van de zienswijzen definitief vastgesteld. Daarmee verleent het bevoegd gezag (in dit geval: de Minister van Infrastructuur en Waterstaat) goedkeuring voor realisatie van het project.

In onderstaande figuur (figuur 1-4) is de indicatieve planning van het project op hoofdlijnen weergegeven.

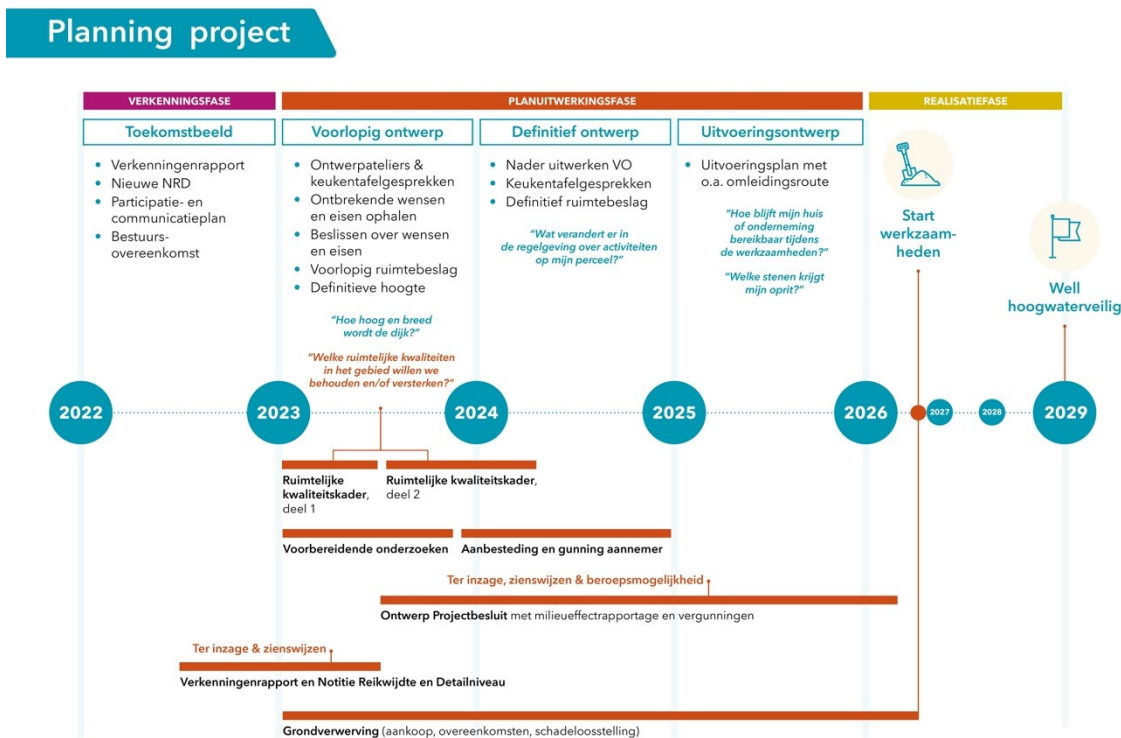

Figuur 1-4 Planning zoals voorzien in februari 2023 van de gebiedsontwikkeling Groene Rivier Well op hoofdlijnen.

2 Doel van de participatie

Het project gebiedsontwikkeling Groene Rivier Well¹ is al in een vroeg stadium gestart met gebiedsparticipatie (zie hoofdstuk 3). De maatregelen voor de gebiedsontwikkeling Groene Rivier Well gaan effecten hebben waar bewoners, ondernemers en andere belanghebbenden en gebruikers van het gebied mee te maken krijgen. Daarnaast hebben deze partijen ook kennis van het gebied en kunnen aangeven aan welke zaken er aandacht besteed moet worden bij de verdere ontwikkeling van het plan. De initiatiefnemers van de gebiedsontwikkeling Groene Rivier Well maken ook in de aankomende Planuitwerkingsfase graag gebruik van deze kennis en inbreng van de betrokken partijen in het gebied. De constructieve samenwerking wordt gehandhaafd en verder uitgebouwd, door iedereen:

- te informeren over de inhoud en het proces van het project;
- in staat te stellen om tijdig en op zinvolle wijze hun inbreng te leveren, bijvoorbeeld tijdens de diverse ontwerpbijsamelingen over maatwerklocaties, spreekuren of de formele inspraakprocedures;
- terugkoppeling te geven over de wijze waarop aangedragen ideeën en suggesties in de plannen zijn verwerkt en de reden daarvan.

Daarmee wordt aangesloten op de visie van het Waterschap Limburg² op participatie, die als volgt is verwoord:

- We benaderen en betrekken de omgeving actief, intensief en vroegtijdig.
- We starten trajecten altijd met een ruime blik op de omgeving, waarbij we breed input, wensen en ideeën voor oplossingsrichtingen ophalen.
- Dit wordt vaak gevolgd door verdere Planuitwerking met gedetailleerdere participatiewerkvormen.
- We helpen onze omgeving met een participatiehandreiking, die ze kunnen gebruiken bij hun initiatieven.

Binnen de werkwijze voor participatie bij en van Waterschap Limburg gelden de volgende 3 algemene uitgangspunten:

- Het projectteam treedt duidelijk, transparant en betrouwbaar naar buiten toe.
- Participatie is maatwerk: er is geen standaard manier waarop participatie plaatsvindt.
- Het managen van de verwachtingen van participanten bij de start van het participatieproces is essentieel: hoe ziet het proces eruit, wat is de status van de inbreng van betrokkenen en wie besluit wanneer waarover?

Het bevoegd gezag voor het projectbesluit Omgevingswet is de minister van Infrastructuur en Waterstaat. Waterschap Limburg werkt samen met de andere overheden, mede in opdracht van het Ministerie aan het voorbereiden van het projectbesluit. Waterschap Limburg is namens de partijen trekker van het project. Een participatieplan en daar onderliggend aan de visie (of beleid) zou een combinatie moeten zijn van het gezamenlijke beeld van participatie. Bij publicaties zal volgens de Rijksrichtlijnen gewerkt worden.

Dit participatieplan is opgesteld volgens de regels uit de **Omgevingswet**. De Omgevingswet bundelt en moderniseert de wetten voor de leefomgeving in één wet. De wet gaat naar verwachting 1 januari 2023 in. Het project gebiedsontwikkeling Groene Rivier Well (voorheen project Dijkversterking Well) werkt reeds vanaf de start van het project in de geest van deze nieuwe wet.

Het voorliggende **Participatieplan** beschrijft in grote lijnen hoe bewoners, bedrijven en andere belanghebbenden en belangstellenden in de aankomende Planuitwerkingsfase worden betrokken bij de verdere ontwikkeling van het plan voor de gebiedsontwikkeling Groene Rivier Well. Bij de start van de Planuitwerkingsfase wordt de aanpak van de participatie verder in detail uitgewerkt.

¹ Eerder project Dijkverbetering Well genoemd.

² Participatiebeleid Waterschap Limburg en Waterschapsbedrijf Limburg, 24 november 2021

3 Participatie tot en met 2022

De gebiedsontwikkeling Groene Rivier Well komt tot stand in overleg met de betrokken overheden, burgers, bedrijven en maatschappelijke organisaties. Dat is al gebeurd vanaf de start van de Verkenning in 2016 en zal worden voortgezet in de Planuitwerkingsfase. Hieronder wordt eerst kort verslag gedaan van het proces met de omgeving in de Verkenningfase.

3.1 Tot vaststelling VKA juni 2020

Vanaf de start van de verkenning in 2016 zijn zowel de verschillende overheden als de omgeving middels diverse overlegstructuren betrokken bij het project. Betrokkenheid van de overheden is als volgt vormgegeven:

- In de Ambtelijke Projectgroep (APG) heeft overleg plaatsgevonden met betrokken ambtelijke vertegenwoordiging voor het project Well;
- Er was een periodiek overleg met de stuurgroep HWBP Noordelijke Maasvallei, waarbij Waterschap Limburg samenwerkt met partners als Rijkswaterstaat, het Ministerie van Infrastructuur en Waterstaat, de Provincie Limburg en alle Maasgemeenten. Hierin werd op hoofdlijnen ingezoomd op projecten.

De omgeving is middels diverse overlegstructuren betrokken bij het project:

- Op vier openbare informatiebijeenkomsten (in februari 2017, november 2017, maart 2018 en december 2018) is het project toegelicht voor alle geïnteresseerde bewoners en belanghebbenden uit Well en omgeving;
- Er hebben in 2017 en 2018 in totaal zeven integrale ontwerpessies plaatsgevonden met betrokken ambtelijke vertegenwoordiging voor dijktraject Well;
- Er zijn in 2017 en 2018 in totaal vijf omgevingswerkgroepen gehouden. De omgevingswerkgroep kwam enkele keren per jaar samen en vervulde een klankbordfunctie;
- In diverse bewonersbijeenkomsten (o.a. voor De Kamp/Leukermeer, de groene rivier en de Grotestraat) is met direct betrokkenen nagedacht over een specifieke ontwerpogave;
- Samen met bewoners en ondernemers heeft het projectteam veldbezoeken afgelegd;
- Met diverse betrokken partijen (o.a. Kasteel Well, bewoners van Elsteren, bewoners van De Paad en bewoners van De Kamp) is in kleiner verband gesproken over hun specifieke situatie.

3.2 Afronding verkenningsfase 2021/2022

Vanaf 2021 is er een nieuwe stuurgroep gebiedsontwikkeling Groene Rivier in het leven geroepen specifiek voor project Well, met daarin vertegenwoordiging van het ministerie van Infrastructuur en Waterstaat, Rijkswaterstaat, provincie Limburg, gemeente Bergen en Waterschap Limburg. Na het vaststellen van het VKA in juni 2020 is het waterschap aan de slag gegaan met verschillende aanscherpingslocaties (o.a. noordzijde Oud Well, kasteel Well, kerkhof Oud Well, aansluitingen hoge grond De Paad en deelgebied de groene rivier). Tevens was het hoogwater van 2021 aanleiding om een integrale scope te onderzoeken. Voor de aanscherpingslocaties en ter voorbereiding van het besluit van 15 februari 2022 voor een integrale scope voor de dijkversterking en de inrichting van de groene rivier heeft nadere afstemming met de omgeving plaatsgevonden.

De omgeving is middels diverse overlegstructuren betrokken bij het project:

- In juli 2021 was een informatiebijeenkomst gepland om bewoners bij te praten over de ontwikkelingen in het project. In verband met de onverwachte hoogwatercrisis dezelfde week is deze bijeenkomst last minute geannuleerd;
- Op twee openbare informatiebijeenkomsten heeft het Waterschap Limburg de omgeving bijgepraat over ontwikkelingen in het project en de veranderingen in de scope van het project, op 17 november

- 2021 (digitaal) en 23 mei 2022 (fysieke bijeenkomst). Tijdens deze bijeenkomsten was ook de gelegenheid om vragen te stellen over het gehele project of specifieke locaties;
- Voor de verschillende aanscherpingslocaties (Tracé noordzijde Oud Well, Tracé begraafplaats Oud Well en De Paad Oost en West) hebben diverse ontwerpateliers en keukentafelgesprekken plaatsgevonden met de direct belanghebbenden.

Daarnaast is de omgeving op de hoogte gehouden via nieuwsbrieven, social media en de website: [Dijkversterking en gebiedsgerichte aanpak Groene Rivier Well - Waterschap Limburg.](#)

Planuitwerkingsfase

In de Planuitwerkingsfase zal het ontwerp van de maatregelen voor de gebiedsontwikkeling verder worden uitgewerkt in samenspraak met de betrokken overheden, omwonenden, bedrijven en maatschappelijke organisaties. Hiervoor is een participatieplan opgesteld dat tegelijkertijd met het voorliggende verkenningenrapport wordt gepubliceerd.

3.3 Algemene communicatie

Naast bovengenoemde contactmomenten communiceert WL via nieuwsbrieven en de website ([Dijkversterking en gebiedsgerichte aanpak Groene Rivier Well - Waterschap Limburg.](#)).

Tevens worden verslagen, presentaties en kaartmateriaal van de informatieavonden op de website ter beschikking gesteld. Ook wordt er antwoord gegeven op vragen van betrokkenen die per e-mail of telefonisch worden gesteld.

4 Participatieplan

4.1 Inleiding

De participatie in de Planuitwerkingsfase zal per deelgebied plaatsvinden. In onderstaande afbeelding zijn de verschillende deelgebieden binnen het plangebied weergegeven. Het detailniveau van de uitwerking van de maatregelen die nu zijn opgenomen in de Principeoplossing Gebiedsontwikkeling Groene Rivier Well en de afstemming met de omgeving daarvoor, is niet voor alle maatregelen gelijk geweest: bijvoorbeeld voor deelgebied de groene rivier, de brug/onderdoorgang onder de N270 en de maatregelen in De Band is minder afstemming geweest. In de Planuitwerkingsfase zal voor alle deelgebieden nadere afstemming plaatsvinden. Voor maatwerklocaties zullen de ontwerpen meer in detail worden uitgewerkt.

In dit hoofdstuk is de participatie nader uitgewerkt.

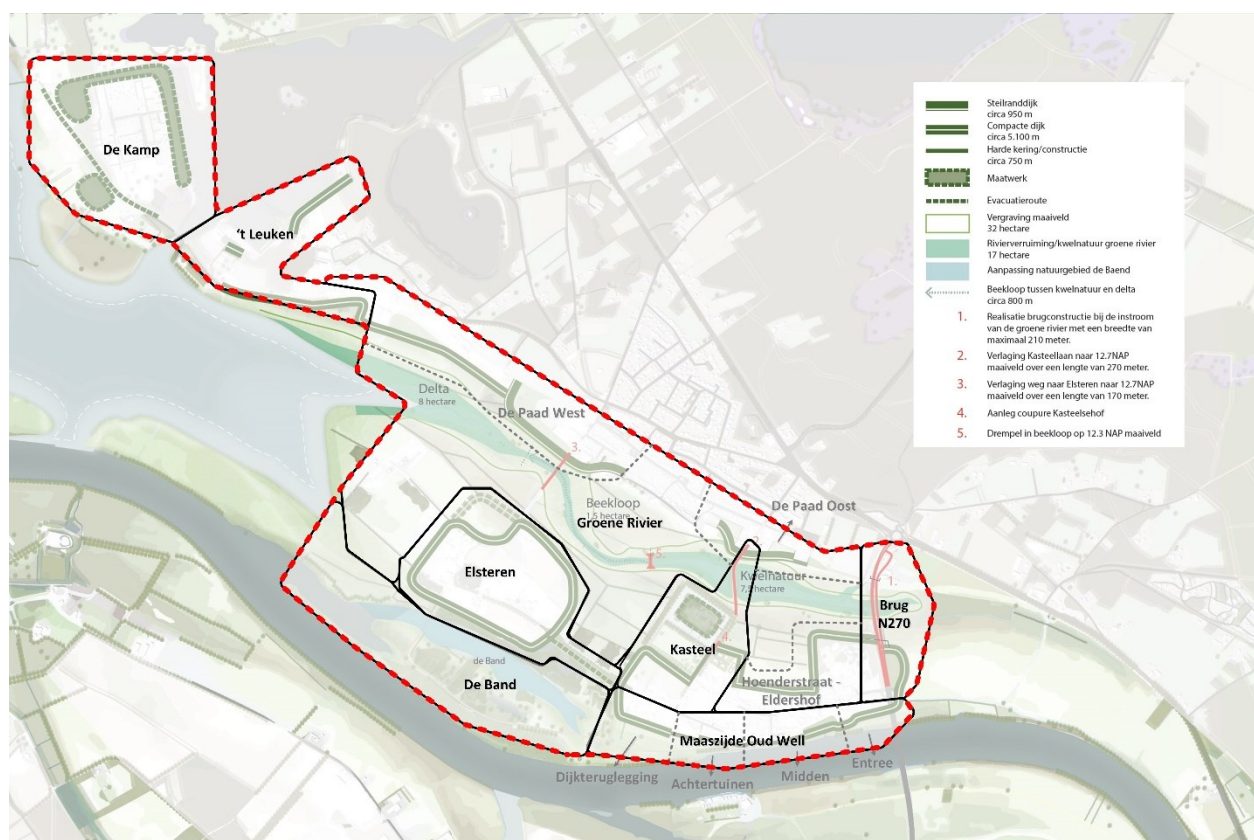

Figuur 4-1 Deelgebieden in het plangebied van gebiedsontwikkeling Groene Rivier Well

4.2 Opzet in 3 rondes

In de Planuitwerkingsfase zullen per deelgebied verschillende groepen participanten betrokken worden, waarbij de samenstelling per gebied kan verschillen. De verschillende groepen en hun belang zijn hieronder toegelicht:

- **Individuele burgers/bedrijven:** hebben een direct belang als grondeigenaar, bewoner, aanwonende, onderneming of andere individuele organisatie. Ze participeren vanuit dit belang.
- **Belangengroep burgers/bedrijven:** hebben een direct belang en zijn georganiseerd. Dit kunnen belangengroepen zijn rond een gebied (zoals belangengroep Grotestraat) of een thema (recreatie, landbouw, natuur, cultuurhistorie). Ze participeren vanuit dit belang.

- **Thema-vertegenwoordigers:** hebben geen direct belang maar hebben wel een toekomstvisie op het gebied ('inrichting groene rivier', 'inrichting dorpsplein') bijvoorbeeld als regelmatig gebruiker van een gebied ('recreatieve routes'). Ook kunnen er zich partijen aandienen met kennis over een projectonderdeel (bijvoorbeeld 'natuurinclusieve landbouw'). Ze participeren vanuit hun kennis over een thema, zijn betrokken bij gebiedsbrede vraagstukken en stellen zich op als meedenker bij visievorming en ontwerpkeuzes. Thema's die aan bod komen zijn cultuurhistorie, natuur, landbouw, recreatie
- **Lokale specialisten:** hebben geen direct belang maar veel kennis over een onderdeel van het project ('natuurwaarden in de band', 'geschiedenis van het kasteel'). Zij participeren vanuit hun specifieke kennis en leveren gevraagd en ongevraagd specialistische inbreng

De participatie in de komende Planuitwerkingsfase vindt plaats in 4 rondes, zoals weergegeven in onderstaande tabel. Hierin is (van links naar rechts) aangegeven wat het onderwerp is, met wie de initiatiefnemers van het project daarover in gesprek willen gaan, en wat er beoogd wordt op te halen uit die gesprekken.

Tabel 4.1 Opzet participatie

Ronde / Onderwerp	Focus van inbreng	Participatievormen
Ronde 1: Notitie Reikwijdte en Detailniveau (NRD 2022) en Verkenningenrapport De NRD 2022 beschrijft de aanpak voor het milieueffectenonderzoek tijdens de Planuitwerkingsfase. Eenieder kan hier op reageren en suggesties geven voor dit onderzoek.	Aandachtspunten op het gebied van milieueffecten die in het MER meegenomen moeten worden. Suggesties voor mogelijke inpassingsvarianten.	<ul style="list-style-type: none"> ▪ Zienswijzeronde op update kennisgeving voornemen en participatie, NRD 2022 en Verkenningenrapport 2022 ▪ Openbare informatiebijeenkomst
Ronde 2: Uitwerkingsronde 1 (maart 2023-oktober 2023) Overleg per deelgebied over de inpassing van de maatregelen	Wat zijn de mogelijkheden binnen het Voorkeursalternatief? Uitwerking en detaillering ontwerp gezamenlijk komen tot een goede dimensionering, ruimtelijke inpassing en vormgeving van maatregelen. Kennis, kansen, zorgen en wensen ophalen.	<ul style="list-style-type: none"> ▪ Ontwerpbijeenkomsten deelgebieden ▪ Omgevingswerkgroep Groene Rivier ▪ Openbare informatiebijeenkomst ▪ Keukentafelgesprekken, (inloop)spreekuren ▪ Veldbezoeken ▪ Informatiebijeenkomst voor bestuurders en gemeenteraad
Ronde 3: Uitwerkingsronde 2 (november 2023-maart 2024) Overleg per deelgebied over de inpassing van de maatregelen	Wat gaan we doen en hoe? Uitwerking en detaillering ontwerp gezamenlijk komen tot een goede dimensionering, ruimtelijke inpassing en vormgeving van maatregelen. Kennis, kansen, zorgen en wensen ophalen.	<ul style="list-style-type: none"> ▪ Ontwerpbijeenkomsten deelgebieden ▪ Omgevingswerkgroep Groene Rivier ▪ Openbare informatiebijeenkomst ▪ Keukentafelgesprekken, (inloop)spreekuren ▪ Veldbezoeken ▪ Informatiebijeenkomst voor bestuurders en gemeenteraad
Ronde 4: Zienswijzeronde Ontwerp Projectbesluit en hoofdvergunningen Aan het eind van de Planuitwerkingsfase is er een formeel inspraakmoment waarbij eenieder een	Vragen vanuit de omgeving over het plan en de wijze van uitvoeren. Daar waar nodig kan dit leiden tot verduidelijking of aanpassing van het plan.	<ul style="list-style-type: none"> ▪ Openbare informatiebijeenkomst ▪ Zienswijzeronde

Ronde / Onderwerp	Focus van inbreng	Participatievormen
zienswijze kan indienen op het Ontwerp Projectbesluit. Het Projectbesluit beschrijft het uitgewerkte plan voor de gebiedsontwikkeling Groene Rivier Well, en moet worden vastgesteld om de realisatie mogelijk te maken.		

4.3 Participatievormen

In de Planuitwerkingsfase zullen verschillende participatievormen ingezet worden. In deze paragraaf zijn deze beschreven.

Ontwerpbijeenkomsten deelgebieden

Doelgroep: Individuele burgers/bedrijven, belangengroep burgers/bedrijven, thema vertegenwoordigers en lokale specialisten (afhankelijk per deelgebied)

Opzet: Voor alle deelgebieden zal tijdens de Planuitwerkingsfase het ontwerp worden uitgewerkt en waarnodig varianten onderzocht en afgewogen. Thema-specialisten (cultuurhistorie, natuur, landbouw, recreatie) en lokale vertegenwoordigers zullen tijdens de ontwerpbijeenkomsten hun specifiek kennis inbrengen. Waar nodig zullen ontwerpbijeenkomsten voor het hele gebied georganiseerd worden waarbij integraal gekeken naar thema's zoals recreatie, cultuurhistorie / archeologie, verkeer, techniek, waterhuishouding, natuur en groencompensatie.

Omgevingswerkgroep Groene Rivier

Doelgroep: In Planuitwerkingsfase wordt een nieuwe omgevingswerkgroep samengesteld, bestaande uit creatieve enthousiastelingen die het ontwerpteam scherp houden en die over hun eigen belang heen kunnen kijken om mee te denken vanuit het algemeen belang. Wellenaren die affiniteit hebben met of veel kennis hebben van één of meerdere van de genoemde thema's (ruimtelijke kwaliteit/landschappelijke inpassing, recreatieve routes, natuur- en groencompensatie, erfgoed, cultuurhistorie, verkeer en waterhuishouding). Voor de opstart van de omgevingswerkgroep krijgt een ieder de kans zich op te geven. Afhankelijk van het aantal aanmeldingen wordt samen met de kandidaten gekeken hoe we tot een werkbare groeps grootte komen van maximaal 15 personen.

Opzet: De omgevingswerkgroep gaat intensief meedenken met het ontwerpteam over de uitwerking van de Groene Rivier en De Band. Daarnaast zijn de integrale samenhang van de gehele gebiedsontwikkeling op thema's als ruimtelijke kwaliteit/landschappelijke inpassing, recreatieve routes, natuur- en groencompensatie, erfgoed, cultuurhistorie, verkeer en waterhuishouding in de omgevingswerkgroep onderwerp van gesprek. Het gaat hierbij nadrukkelijk niet om privébelangen, maar juist om een bredere blik op het hele gebied en alle thema's. In de ontwerpsessies per deelgebied is wel ruimte voor privébelangen (zoals inpassing van de kering in de eigen tuin). De uitwerkingen die met de omgevingswerkgroep gedaan worden, worden daarna tevens aan het bredere publiek gepresenteerd in brede publieksbijeenkomsten. Daar kan een ieder zijn mening kan geven. Dus ook als u niet in de omgevingswerkgroep zit, kunt u meedenken. Alleen wordt er dan minder van uw tijd gevraagd. De omgevingswerkgroep komt ca. één keer per 2 maanden bij elkaar.

Keukentafelgesprekken

Doelgroep: individuele of kleine groep bewoners of belanghebbenden

Opzet: gesprekken over de specifieke situatie van mensen thuis of met diverse betrokken partijen in kleiner verband. In deze gesprekken krijgen direct betrokkenen de ruimte om kansen, zorgen en wensen te bespreken.

(Inloop)sprekuren

Doelgroep: iedereen die geïnteresseerd is

Opzet: momenten waarop geïnteresseerden hun vragen kunnen stellen aan en kennis kunnen delen met het projectteam.

Openbare informatiebijeenkomsten

Doelgroep: geïnteresseerde bewoners en belanghebbenden

Opzet: op deze bijeenkomsten wordt de stand van zaken van het project toegelicht wordt voor alle geïnteresseerde bewoners en belanghebbenden uit Well en omgeving.

Veldbezoeken

Doelgroep: bewoners en ondernemers

Opzet: Samen met bewoners en ondernemers legt het projectteam veldbezoeken af om in het veld inpassingsvraagstukken te bespreken.

Informatiebijeenkomsten voor bestuurders en gemeenteraad

Doelgroep: bestuurders en gemeenteraad

Opzet: Toelichting van stand van zaken door projectteam aan betrokkenen uit de politiek en uitwisseling van kennis en geluiden uit het gebied.

Zienswijzeronde

Doelgroep: alle belanghebbenden

Opzet: In de Planuitwerkingsfase wordt de Principeoplossing gebiedsontwikkeling Groene Rivier Well verder in detail uitgewerkt en vastgelegd in een Projectbesluit Omgevingswet. Het ontwerp-Projectbesluit wordt, samen met het (project)MER en eventuele vergunningen voor de uitvoering van het Projectbesluit, ter inzage gelegd. Gedurende een periode van 6 weken kan iedereen die dat wenst een zienswijze op het Projectbesluit en de overige besluiten indienen. Vervolgens zal het bevoegd gezag op deze zienswijzen reageren in een Nota van Antwoord en indien de zienswijzen aanleiding geven, zal het Projectbesluit hierop worden aangepast. Daarna zal het definitieve Projectbesluit door het bevoegd gezag worden vastgesteld.

4.4 Conditionering

In de Planuitwerkingsfase wordt (vervolg)onderzoek gedaan naar verschillende aspecten van het gebied die van belang zijn voor het ontwerp en de realisatie van de maatregelen; dit wordt met een algemene term 'conditionering' genoemd. Het gaat bijvoorbeeld om het voorkomen en de noodzaak voor het verleggen van kabels en leidingen, onderzoeken naar natuurwaarden, eventuele verontreinigingen in de bodem of het voorkomen van explosieven uit WOII). Na afronding zijn deze onderzoeken ook opvraagbaar voor belangstellenden.

Het onderzoek in het veld is al zichtbaar voordat de maatregelen daadwerkelijk worden gerealiseerd. Er zijn onderzoekers in het veld die metingen verrichten, boringen doen en mogelijk overlast veroorzaken. Daarom wordt vooraf afgestemd met de percee-eigenaren (bijv. als er voor het onderzoek toegang tot percelen nodig is), maar ook met andere omwonenden, om te duiden waarom deze werkzaamheden plaatsvinden en welke overlast tijdens het onderzoek kan plaatsvinden.

4.5 Grondverwerving

Ook grondverwerving is een proces dat om een zorgvuldige aanpak met de omgeving vraagt. Al in de verkenningsfase zijn grondeigenaren die mogelijk geraakt worden door de vertegenwoordigers van de gebiedsontwikkeling Groene Rivier Well geïnformeerd, en de maatregelen zijn besproken in ontwerpbijeenkomsten of keukentafelgesprekken.

De kaarten van het Voorkeursalternatief geven een indicatie van de te verwerven gronden. In de Planuitwerkingsfase wordt meer in detail duidelijk welke gronden er nodig zijn om de realisatie van de Groene rivier mogelijk te maken. Op dat moment kan ook concreter met de grondeigenaren worden afgestemd over deze gronden.

5 Communicatie

Naast de participatie verzorgen de initiatiefnemers van de gebiedsontwikkeling Groene Rivier Well ook communicatie over het project in algemene zin. De aanpak voor de communicatie in de Planuitwerkingsfase is hieronder uitgewerkt.

Tabel 5.1 Communicatieplan Planuitwerkingsfase

Uitgangspunt	Uitleg
1. De informatievoorziening over het project op peil houden	De omgeving zowel via online als offline kanalen actief op de hoogte houden van de stand van zaken van het project. Zo worden de website en sociale media kanalen geactualiseerd, blijft de maandelijkse digitale nieuwsbrief, worden nieuwsberichten in huis aan huis bladen geplaatst en vinden er o.a. diverse bijeenkomsten plaats. Focus ligt op actieve communicatie. Regelmatig zullen filmpjes gemaakt worden.
2. Mensen centraal stellen	In beeld brengen wat het project de Groene rivier betekent voor mensen die in het gebied wonen. Zo worden bijvoorbeeld verhalen van inwoners en ondernemers gedeeld.
3. Bestuurders informeren	Bestuurders worden actief geïnformeerd over de voortgang van het project. Een (jaarlijks) veldbezoek maakt hier onderdeel van uit.
4. Samenwerking met HWBP, WL en andere organisaties voortzetten	Met de diverse samenwerkingspartners wordt informatie uitgewisseld over de stand van zaken van het project. Daarnaast wordt er over en weer nieuws gedeeld waar mogelijk.
5. Informatie rondom het projectbesluit, MER en andere uitvoeringsbesluiten delen	Zodra de minister het projectbesluit neemt, wordt dat kenbaar gemaakt aan de omgeving. Daarbij wordt ook uitleg gegeven over de betekenis en consequenties van het besluit.
6. Zichtbaar zijn en mijlpalen vieren	Er gebeurt veel in een project voordat daadwerkelijk de schop de grond in gaat. Dit maken we expliciet zichtbaar door bijvoorbeeld paaltjes te plaatsen waar het nieuwe dijktracé mogelijk komt, actief over de veldonderzoeken te communiceren, verslag te maken van diverse bijeenkomsten en de media op de hoogte houden via persberichten of -bijeenkomsten. Mijlpalen worden samen met de omgeving gevierd.

6 Altijd in contact

In dit project werken Waterschap Limburg, gemeente Bergen, provincie Limburg, Ministerie van Infrastructuur en Waterstaat en Rijkswaterstaat nauw samen.

Het project is dagelijks bereikbaar via telefoon, online meetings, mail of sociale media. Heeft u vragen? Omgevingsmanagers Ellen te Boekhorst en Christine Jansen staan voor u klaar. Neem contact op via 088 – 88 90 100 of stuur een mail naar dijkversterking@waterschaplimburg.nl.

Meer informatie over de gebiedsontwikkeling Groene Rivier Well is te vinden op de website: [Dijkversterking en gebiedsgerichte aanpak Groene Rivier Well - Waterschap Limburg.](#)